Jean-François SERRES

Photo

Profession
Délégué général
Mandature(s)
2015 - 2021
Membre au titre de la
COHESION SOCIALE ET TERRITORIALE ET VIE ASSOCIATIVE
Sous-domaines de représentation
Représentants de la vie associative
Désigné par
Le Mouvement associatif
Fonction dans l'organisme représenté
Référent national MONALISA
Organisation représentée :
Le Mouvement associatif
Parcours

Groupe : Groupe des associations
Formations de travail :

- Section des affaires sociales et de la santé | Membre
- Délégation à la prospective et à l'évaluation des politiques publiques | Membre suppléant

Date de fin de mandat : 31/03/2021

Jean-François Serres, 59 ans, est engagé dans le secteur associatif et l'action sociale. Après huit années mobilisées dans les quartiers sensibles en Seine Saint-Denis au sein d'Emmaüs Habitat (1995-2003), il rejoint les Petits Frères des Pauvres, pour y exercer les fonctions de délégué général jusqu'en Juin 2016. Il est à l'origine de la « mobilisation nationale contre l'isolement social des personnes âgées » (Monalisa), dont il est aujourd'hui le référent national. Il est vice-président du Mouvement Associatif et y représente l'Union Nationale Interfédérale des Œuvres et Organismes Privés Sanitaires et Sociaux (UNIOPSS). Essayiste, son dernier ouvrage paru aux éditions le Pommier en 2017 s'intitule « Engageons nous en fraternité ». Au CESE, il siège à la section des

affaires sociales et de la santé, ainsi qu'à la délégation à la prospective et à l'évaluation des politiques publiques.

Bibliographie

- - Une mobilisation nationale contre l'isolement : la dynamique MONALISA », article à paraître dans la revue Gérontologie et société, dernier trimestre 2015.
- - Solitude. Dialogue sur l'engagement », livre de Michel et Jean-François Serres. Collection « Essais et Documents », Editions Le Pommier, septembre 2015.
- - Pour qui comptent-ils ? », article dans le numéro 346 « Social : réparer ou reconstruire ? » de la revue Projet, juin 2015.
- - Une mobilisation nationale contre l'isolement social », intervention au Conseil d'Etat : Mission de réflexion et de proposition sur la mise en place d'une réserve citoyenne, 19 mai 2015
- - La ville de demain : pour quelles valeurs ? », Intervention à la Fondation PALLADIO, avril 2015.
- - Assemblée Nationale, Mission de réflexion engagement citoyen et appartenance républicaine – Contributions des petits frères des Pauvres concernant l'engagement bénévole des seniors et la promotion d'une mobilisation nationale contre l'isolement, 13 mars 2015.
- - Proposition d'amendements des petits frères des Pauvres lors de leur audition par la commission des affaires sociales du Sénat concernant le projet de loi relatif à l'adaptation de la société au vieillissement — 4 février 2015
- - Rapport MONALISA (Mobilisation nationale contre l'isolement des âgés) : des « équipes citoyennes » pour lutter contre l'isolement, rapport rendu à Madame Delaunay, Ministre déléguée chargée des personnes âgées et de l'autonomie, 12 juillet 2013.
- - Intervention « Isolement et solitude des personnes âgées » au Forum national ERA-AGE des financeurs de programmes de recherche sur le vieillissement – CNAV, 11 juin 2013.
- - Article « Quelle mobilisation citoyenne pour le logement des personnes sans abri ou mal logées ? » Le magazine de l'UNAFO, Action et habitat, N°32, printemps 2012.
- - Intervention « Vieillir, s'associer pour entourer », aux rencontres de l'Abbaye de Saint-Jacut de la Mer, 13 avril 2013.
- - Article « dépendance, place aux bénévoles », revue Projets, n°326, 2012.
- - Intervention « l'Union européenne : un moteur pour le volontariat », Colloque de la Mairie de Paris et de la Maison de l'Europe de Paris « Le volontariat : une source d'innovation sociale », jeudi 3 novembre 2011.
- - Intervention « Créer le lien entre les valeurs de l'association, le projet associatif et le soutien aux initiatives bénévoles », Atelier de France Bénévolat sur les bonnes pratiques de gestion des ressources humaines bénévoles, 20 septembre 2011.
- - Article « Les bénévoles d'action, partie prenante prioritaire de l'association de solidarité », Juris Associations, n°438, mai 2011.
- - Article « Dépendance : articuler solidarité publique et solidarité d'engagement », ASH, n°2704, 8 avril 2011.
- - Témoignage de l'association les petits frères des Pauvres, dans l'ouvrage « La solitude, le combat. 26 associations s'engagent », Grande Cause Nationale « Pas de solitude dans une France fraternelle », 1er semestre 2011.
- - Article – intervention « les bénévoles prennent la parole dans le débat sur la dépendance : le risque « dépendance » oblige à articuler solidarité publique et solidarité privée », CNLE, séance du 7 avril 2011.
- - Article « Les bénévoles et le débat sur la dépendance », rubrique opinion, journal La Croix, 14 février 2011.
- - Contribution « Pour préparer l'avenir, quels sont les principaux défis politiques à relever par les associations ? » préparation d'un manifeste sur le rôle politique des associations, UNIOPSS, janvier 2011.
- - Article « Les vacances des personnes âgées isolées », Administration, revue de l'administration territoriale de l'Etat, n°228, janvier 2011.

- - Intervention « du faire pour au faire ensemble », colloque national France Bénévolat « La solidarité intergénérationnelle », 2 décembre 2010.
- - Intervention « L'isolement associé à la précarité… l'inquiétude des petits frères des Pauvres », Conférence de presse du 29 septembre 2010 pour la journée internationale des personnes âgées du 1er octobre 2010

Rapporteur de

Combattre l'isolement social pour plus de cohésion et de fraternité

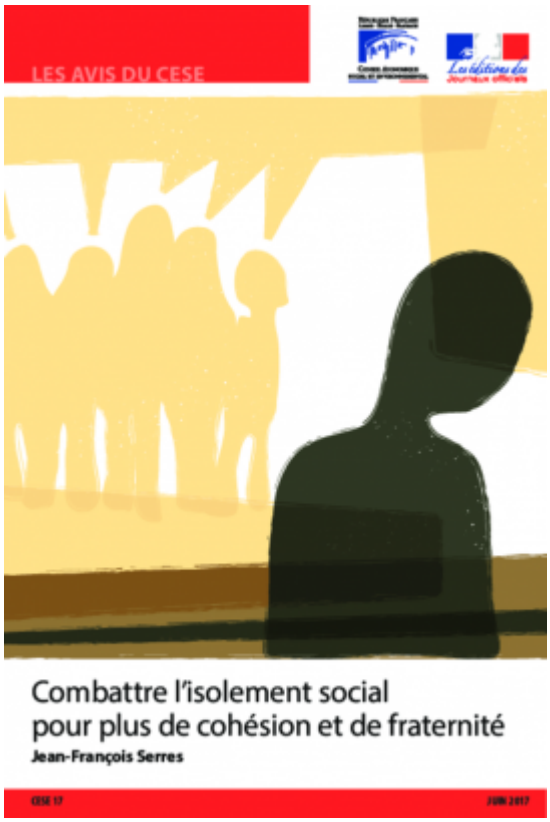

DDA
28/06/2017

Service civique : quel bilan ? quelles perspectives ?

DDA
24/05/2017

Previous Suivant

Déclarations

Visuel

Enfants et jeunes en situation de handicap : pour un accompagnement global

Visuel

Les addictions au tabac et à l'alcool

Visuel

L'impact du chômage sur les personnes et leur entourage : mieux prévenir et accompagner

Contact attaché

Attaché.e de groupe : Arthur Baubeau-Luban
tél 01 44 43 64 04
arthur.baubeau-luban@lecese.fr

© - copyright CESE - Mai 2024